臺灣新民報 夕刊
四月十六日
夕刊定価一部二錢
臺灣新民報社
臺北市榮町二丁目一番地
電話本局(三)〇番
臺中支局 臺南支局 高雄支局
花蓮港支局 大阪支局
東京支局
(第二版) (明治一年一年治明五年九月日第三種郵便物認可) 昭和十五年四月十七日 (水曜日)
臺灣日日新報 第一萬四千四百一號 (一)

英國軍も諾威上陸か
戰火全ス半島に擴大
瑞典の中立維持危し

【ニューヨーク十五日發同盟】英國當局のナルヴィク占據の報以來同地を中心に緊急強化部署のノルウェー陸及びUPロンドン發は伝ふる英國のノルウェー上陸の公式發表を機へ、北歐戰局は、十五日同夜地に於ける英佛

臺灣の行啓記念日に
御沙汰書の奉讀式
けふ嚴肅に擧行さる

十七日は臺灣行啓記念日に當るので總督府を始め各官衙學校等に於ては夫々奉讀式を擧行したが小林總督は官邸に於て午前十時から總督以下各部長課長等に對し恭しく御沙汰書の奉讀を行つた

皇后陛下から賜つた
御菓子と御歌
臺北市で遺族に傳達

今次事變に於ける勇士の戰歿者に對し長く追悼の意を表せられて居る皇后陛下におかせられては御菓子二折御歌一首の御沙汰があらせられたので總督府では十八日午前十一時から市公會堂に於て傳達式を擧行した、即ち午前十時半頃から臺北州知事、田中一吉、臺北市尹、古莊幾吉、臺北市議會議長、吳昌三郎、臺北州下各郡守、臺北市內各區長、臺北市內各町內會長、臺北州下各警察署長、臺北市內各學校長、臺北州下各警察署長、臺北市內各學校長、臺北州下各警察署長、臺北市內各學校

（第三種郵便物認可）

甘藷飯の炊き方

……米穀局業務課分室

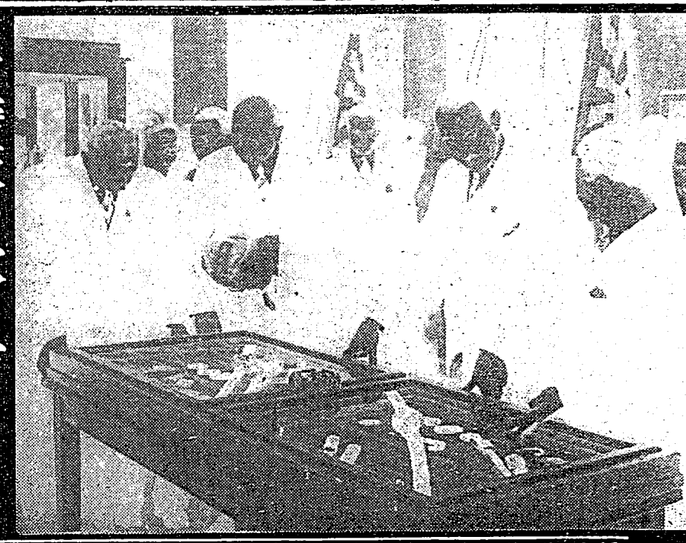

先づ甘藷の葉となるべく米飯の炊飯に際り沸騰すべき頃から遠くて見ます。

（3）甘藷飯の炊き方　甘藷飯の炊飯は普通の米飯に比べ水を多く要するから、米と甘藷とを合せて炊く場合、以上の如き甘藷飯の炊き方を知つて置く必要があります。

（4）甘藷飯の炊き方　甘藷飯を炊くには、米と甘藷とを混ぜて炊く方法と、米飯に甘藷及び甘藷飯を混ぜて炊く方法とがあります。

（1）甘藷、生甘藷は二〇―八〇%の水分を含んでゐます。これは煮ても焼ても、其の水分は殆ど減りません。

（2）甘藷飯の炊き方　甘藷飯を炊くには、米と甘藷との重量が左の如く位置は重量の水分のみに十分飯釜を使用しますから、水を多く入れる必要はありません。

米　五合（一八〇匁）
甘藷　四個乃至五個（一四四匁乃至一八〇匁）
水　一升（一〇〇匁）

（3

星を追ふ (22)

井伏鱒二 小林秀恒

……上演上映部脚色……

妙な交際 (二)

加奈女は貴方の態度を見ぞ、その次にどうしようと云ふ当てがなくなつた。

「では、あのエルテルといふ店で暫時の打ち合せをする必要、なくなりましたね。然らば此から何処へ行きませう。」

彼女は貴方に訊ねかけて、貴女はその次にどうしようと云ふ当てがなくなつた。

「でも、とう角へ、出掛けませんか。いまのですもの。今日は、いいお天気で御座いますわね」

さう云つて、彼女は快い空模様を見ると、踊りしながらぢつと立つた。

貴方は彼女の心遣ひの深切りを感じて、これが女に限らず、男でも、彼の相手でなければどんなにいいだらう、と考へてゐた。

劇壇近事 (上)

中山楠雄

インフレ景氣

四月の劇壇の景氣はよいらしい。歌舞伎座も東劇も、帝劇も、新橋も有樂座もいづれも大入り満員である。

先月、パッとしなかつた東劇が今月は何時もよりもよく、十四日のマチネーまで殆り切つてゐるといふ報告の電話が何處からか生れくるであらうか

歌舞伎座は、「源頼朝物語」といふ新作物を出すので、目下あまり出ない評判まで出るので、興行者は大入りのお祭の中に、芝居の好きな人が悉皆あらうと思はれない

あの店に行くところです」

貴方の聞き取りで、この田舎者のそうした旅年は、手に取るごとくエルテルの所在を知つてゐた。貴方は自分の不見識に苦笑して、

「どうも有難う」

と礼を云つて、バスの停留所の方に引返さうとした。するとその田舎者のそう旅年は、

「もしもし、そつちぢやないんです、こつちです」

と、貴方を追ひかけて来て、「あそこの三階建ての店です。僕等はあの店の三階で、今から晩餐の同人會を開くんですからね」

さう云つて、貴方は貴方の側に立ちながらやうにした。

「どうも有難う」

貴方は再礼を述べて、彼女の示した方へ歩いた。

加奈女が心待ち顔を認めて、彼の直ぐ目の前に立つてゐた。

「や、失敬、どうも……」

貴方が目を欹くしてゐると、

「あたくし、いまエルテルにおつてきましたの。一階も二階も、みんな満員だつたものですから……ここで会ひたいしてゐましたが出ど

新興京都新映畫 綴 阿波狸合戰

演出森一生 撮影川崎新太郎

配役

大谷日出夫　織田紋三郎
小松島の金藏　南部新太郎
藍屋の小娘　寺島貢
藍屋の出世男　東英二郎
大和屋の若旦那　藤木悠
藍屋の一人娘　千代田光枝
六右衛門の娘　光岡龍三郎
阪の八幡九郎　山崎猛夫
石橋の石之助　伊藤智郎
伊賀屋の新八　尾上鯉太郎
藍屋の番頭　松浦一郎
小藍屋の小僧　藤本武
大和屋の女房　春路謙作

今年の会社である。人間の腹より狸腹ちがこれまでの、狸の腹鼓をやつて来て、大谷家の小僧がヤつて来て、大谷家の跡取り息子と徳島藩の藍の一手販売権を争ふ、狸と狸の化かし合ひ、といふ筋書である。

先月、パッとしなかつた東劇が今月は何時もよりもよく、十四日のマチネーまで殆り切つてゐるといふ報告の電話が何處から生れくるであらうか

歌舞伎座は、「源頼朝物語」といふ新作物を出すので、目下あまり出ない評判まで出るので、興行者は大入りのお祭の中に、芝居の好きな人が悉皆あらうと思はれない

×

この狸の合戰の背景は徳島藩の藍業獨占の“御禁制物語”といふことになつてゐるが、これは江戸二十數藩が藍の製造を許されてゐたわけではなく、若干の藩にのみ許可されてゐたことで、なれば江戸藩民にとつても、勿論徳島藩民にとつても、勿論徳島藩民にとつても、勿論徳島

臺灣日日新報
昭和十五年十月四日（水曜日）　臺灣日日新報　第一万四千四百一號　（一）
（第二版）（明治一年五月九日第三種郵便物認可）

浙江江西を猛爆

海鷲、鵬翼を伸ばして

【廣口十日發同盟】中支航空部隊發表＝我が航空部隊は十日も連日連夜にわたり南昌飛行場を中心とする贛江沿岸の敵航空根據地を爆撃、大なる戰果を收めた、即ち第一次攻撃隊は午前八時三十分戰鬪機二十數機を以て南昌飛行場を襲ひ、更に南昌上空に於て敵戰鬪機二十數機と交戰、これを撃墜破すると共に地上に於ても多數の敵機を炎上せしめた、第二次攻撃隊は午前十一時三十分戰鬪機二十數機を以て南昌飛行場を襲ひ、地上に於ける多數の敵機を炎上せしめた、第三次攻撃隊は午後一時三十分戰鬪機二十數機を以て南昌飛行場を襲ひ、地上に於ける多數の敵機を炎上せしめた、又第四次攻撃隊は午後三時三十分戰鬪機二十數機を以て南昌飛行場を襲ひ、地上に於ける多數の敵機を炎上せしめた、更に第五次攻撃隊は午後四時三十分戰鬪機二十數機を以て南昌飛行場を襲ひ、地上に於ける多數の敵機を炎上せしめた、又第六次攻撃隊は午後五時三十分戰鬪機二十數機を以て南昌飛行場を襲ひ、地上に於ける多數の敵機を炎上せしめた、我が攻撃隊は以上の如く南昌飛行場を連續攻撃し、地上に於ける敵機を殆んど全部撃破炎上せしめたが、我が攻撃隊は何れも全機無事歸還した、尚ほ南昌飛行場の敵機撃破數は百數十機に上るものと推定される、又

社說

蘭印に關する日本の見解
列國は愼重なる考慮を要す

政府は十五日衆議院委員會を開いて日本に近い上に我國と多大の貿易關係をもつ蘭印のゴム並に錫に關する基本方針に就き説明を加へ、引續き質疑應答があつたが、その内容は左の如くである。

一、蘭印の經濟的發展は我國の協力に俟つ所が多く、從つて日本と蘭印との關係は特殊關係であるとの見解は如何

二、蘭印の經濟的發展は我國の協力に俟つ所が多く、從つて日本と蘭印との關係は特殊關係であるとの見解は如何

三、蘭印の經濟的發展は我國の協力に俟つ所が多く、從つて日本と蘭印との關係は特殊關係であるとの見解は如何

四、蘭印の經濟的發展は我國の協力に俟つ所が多く、從つて日本と蘭印との關係は特殊關係であるとの見解は如何

五、蘭印の經濟的發展は我國の協力に俟つ所が多く、從つて日本と蘭印との關係は特殊關係であるとの見解は如何

六、蘭印の經濟的發展は我國の協力に俟つ所が多く、從つて日本と蘭印との關係は特殊關係であるとの見解は如何

七、蘭印の經濟的發展は我國の協力に俟つ所が多く、從つて日本と蘭印との關係は特殊關係であるとの見解は如何

八、蘭印の經濟的發展は我國の協力に俟つ所が多く、從つて日本と蘭印との關係は特殊關係であるとの見解は如何

九、蘭印の經濟的發展は我國の協力に俟つ所が多く、從つて日本と蘭印との關係は特殊關係であるとの見解は如何

十、蘭印の經濟的發展は我國の協力に俟つ所が多く、從つて日本と蘭印との關係は特殊關係であるとの見解は如何

十一、蘭印の經濟的發展は我國の協力に俟つ所が多く、從つて日本と蘭印との關係は特殊關係であるとの見解は如何

十二、蘭印の經濟的發展は我國の協力に俟つ所が多く、從つて日本と蘭印との關係は特殊關係であるとの見解は如何

十三、蘭印の經濟的發展は我國の協力に俟つ所が多く、從つて日本と蘭印との關係は特殊關係であるとの見解は如何

十四、蘭印の經濟的發展は我國の協力に俟つ所が多く、從つて日本と蘭印との關係は特殊關係であるとの見解は如何

十五、蘭印の經濟的發展は我國の協力に俟つ所が多く、從つて日本と蘭印との關係は特殊關係であるとの見解は如何

十六、蘭印の經濟的發展は我國の協力に俟つ所が多く、從つて日本と蘭印との關係は特殊關係であるとの見解は如何

十七、蘭印の經濟的發展は我國の協力に俟つ所が多く、從つて日本と蘭印との關係は特殊關係であるとの見解は如何

十八、蘭印の經濟的發展は我國の協力に俟つ所が多く、從つて日本と蘭印との關係は特殊關係であるとの見解は如何

十九、蘭印の經濟的發展は我國の協力に俟つ所が多く、從つて日本と蘭印との關係は特殊關係であるとの見解は如何

二十、蘭印の經濟的發展は我國の協力に俟つ所が多く、從つて日本と蘭印との關係は特殊關係であるとの見解は如何

二十一、蘭印の經濟的發展は我國の協力に俟つ所が多く、從つて日本と蘭印との關係は特殊關係であるとの見解は如何

二十二、蘭印の經濟的發展は我國の協力に俟つ所が多く、從つて日本と蘭印との關係は特殊關係であるとの見解は如何

二十三、蘭印の經濟的發展は我國の協力に俟つ所が多く、從つて日本と蘭印との關係は特殊關係であるとの見解は如何

二十四、蘭印の經濟的發展は我國の協力に俟つ所が多く、從つて日本と蘭印との關係は特殊關係であるとの見解は如何

二十五、蘭印の經濟的發展は我國の協力に俟つ所が多く、從つて日本と蘭印との關係は特殊關係であるとの見解は如何

二十六、蘭印の經濟的發展は我國の協力に俟つ所が多く、從つて日本と蘭印との關係は特殊關係であるとの見解は如何

二十七、蘭印の經濟的發展は我國の協力に俟つ所が多く、從つて日本と蘭印との關係は特殊關係であるとの見解は如何

二十八、蘭印の經濟的發展は我國の協力に俟つ所が多く、從つて日本と蘭印との關係は特殊關係であるとの見解は如何

二十九、蘭印の經濟的發展は我國の協力に俟つ所が多く、從つて日本と蘭印との關係は特殊關係であるとの見解は如何

三十、蘭印の經濟的發展は我國の協力に俟つ所が多く、從つて日本と蘭印との關係は特殊關係であるとの見解は如何

三十一、蘭印の經濟的發展は我國の協力に俟つ所が多く、從つて日本と蘭印との關係は特殊關係であるとの見解は如何

三十二、蘭印の經濟的發展は我國の協力に俟つ所が多く、從つて日本と蘭印との關係は特殊關係であるとの見解は如何

三十三、蘭印の經濟的發展は我國の協力に俟つ所が多く、從つて日本と蘭印との關係は特殊關係であるとの見解は如何

三十四、蘭印の經濟的發展は我國の協力に俟つ所が多く、從つて日本と蘭印との關係は特殊關係であるとの見解は如何

三十五、蘭印の經濟的發展は我國の協力に俟つ所が多く、從つて日本と蘭印との關係は特殊關係であるとの見解は如何

三十六、蘭印の經濟的發展は我國の協力に俟つ所が多く、從つて日本と蘭印との關係は特殊關係であるとの見解は如何

三十七、蘭印の經濟的發展は我國の協力に俟つ所が多く、從つて日本と蘭印との關係は特殊關係であるとの見解は如何

三十八、蘭印の經濟的發展は我國の協力に俟つ所が多く、從つて日本と蘭印との關係は特殊關係であるとの見解は如何

三十九、蘭印の經濟的發展は我國の協力に俟つ所が多く、從つて日本と蘭印との關係は特殊關係であるとの見解は如何

四十、蘭印の經濟的發展は我國の協力に俟つ所が多く、從つて日本と蘭印との關係は特殊關係であるとの見解は如何

四十一、蘭印の經濟的發展は我國の協力に俟つ所が多く、從つて日本と蘭印との關係は特殊關係であるとの見解は如何

四十二、蘭印の經濟的發展は我國の協力に俟つ所が多く、從つて日本と蘭印との關係は特殊關係であるとの見解は如何

四十三、蘭印の經濟的發展は我國の協力に俟つ所が多く、從つて日本と蘭印との關係は特殊關係であるとの見解は如何

四十四、蘭印の經濟的發展は我國の協力に俟つ所が多く、從つて日本と蘭印との關係は特殊關係であるとの見解は如何

四十五、蘭印の經濟的發展は我國の協力に俟つ所が多く、從つて日本と蘭印との關係は特殊關係であるとの見解は如何

四十六、蘭印の經濟的發展は我國の協力に俟つ所が多く、從つて日本と蘭印との關係は特殊關係であるとの見解は如何

四十七、蘭印の經濟的發展は我國の協力に俟つ所が多く、從つて日本と蘭印との關係は特殊關係であるとの見解は如何

四十八、蘭印の經濟的發展は我國の協力に俟つ所が多く、從つて日本と蘭印との關係は特殊關係であるとの見解は如何

四十九、蘭印の經濟的發展は我國の協力に俟つ所が多く、從つて日本と蘭印との關係は特殊關係であるとの見解は如何

五十、蘭印の經濟的發展は我國の協力に俟つ所が多く、從つて日本と蘭印との關係は特殊關係であるとの見解は如何

上海の國際選擧戰
市參事會員改選の解剖

時評
世界的な歐洲戰
岸淵辰雄

工業日本の發展に
蘭印は重要大顧客

前進待機にしびれを切らしてゐる獨逸軍聯隊旗

関屋小兒科醫院
台北市宗郎・電話〔外來 三六七二番 病室 四四四八番〕
院長 醫學博士 関屋重德
副院長 醫學博士 髙橋一松
醫員 髙木清壽
女醫 齊藤富子

冷凍機
ヒカルエ業所
木製割箸とキャンデー箸が島内で出來賣出しました内地製の物より上等で安價であります
在庫製産にあります是非御用命をお願ひ致します
一手發賣元 竹腰商店

耳鼻咽喉科 藏田醫院
宗町二丁目春日通り 電話五三六〇番
病室完備 醫學博士 藏田怕人

大磯 小兒科 內科 病院
兒玉町三丁目 本町二丁目五番地 電話二七一番
甲話六八四八番（入院随時）
醫學博士 大磯反明

皮膚科 泌尿器科 X線科
一番ヶ瀨醫院
本町二丁目五番地 電話二七八九番

外科 肛門病科 X線科
葡野醫院
本町二丁目（宝寿）電話五六番
病室完備 醫學博士 葡野宮吳

小兒科
石井醫院
宮町一丁目（路切前）
電話二七八九番
小兒科 石井養男

眼科
塚原眼科醫院
榮町二丁目（電話三四二番）
入院隨意 醫學博士 塚原養吳

産婦人科
鶴田醫院
京町二丁目（十字通り）
入院隨意 電話四一九七番

小兒科
武藤醫院
表町二丁目（中物横）
入院隨意 電話四一五九番

耳鼻咽喉科
久保醫院
台北市建成小學校前通り大正町駅（踏切前）
電話六九五六番

小兒科
松山醫院
榮町一丁目八（新公園通）
電話四一五四〇番

産婦人科
福田醫院
大和町一（電話三一五三）七八九〇番
病室完備 醫學博士 福田長雄

內科 小兒科
天野醫院
宗町一丁目八番地（春）
入院隨時 醫學博士 天野一男
電話六九五四番

耳鼻咽喉科
天野醫院
榮町一丁目八番地（春）
電話四四〇二番

內科
秋山內科醫院
京町一丁目 電話五九九九番
入院室完備 秋山鳳夫

齒科
青木齒科醫院
榮町二丁目 日銀寄り
電話六七九五番

皮膚科 泌尿器科 性病科
三龍丸醫院
大和町二丁目 公會堂北側前
病室完備 電話六五五七番

皮膚科 泌尿器科 性病科
千本醫院
京町一丁目二番地 電話六八番
病室完備 醫學博士 千本信次

口腔外科 齒科 レントゲン科
平川齒科醫院
台北市表町（美人座隣り）
電話四〇八一番

外科 肛門病科 齒科
葡沼醫院
本町二丁目一番地
入院随意 電話二九五番

小兒科
信生堂醫院
末廣町二丁目三 電話五五五番
病室完備 入院隨時 醫學博士 大磯反明

外科 皮膚科 泌尿器科 X線科
一番ヶ瀨醫院
本町二丁目五番地 電話二七八九番

小兒科
石井醫院
宮町一丁目五番地（路切前）
電話二七八九番
小兒科 石井養男

眼科
塚原眼科醫院
榮町二丁目（電話三四二番）
入院隨意 醫學博士 塚原養吳

産婦人科
鶴田醫院
京町二丁目（十字通り）
入院隨意 電話四一九七番

小兒科
武藤醫院
表町二丁目（中物横）
入院隨意 電話四一五九番

耳鼻咽喉科
久保醫院
台北市建成小學校前通り大正町駅（踏切前）
電話六九五六番

小兒科
松山醫院
榮町一丁目八（新公園通）
電話四一五四〇番

產婦人科
福田醫院
大和町一（電話三一五三）七八九〇番
病室完備 醫學博士 福田長雄

內科 小兒科
天野醫院
宗町一丁目八番地（春）
入院隨時 醫學博士 天野一男
電話六九五四番

耳鼻咽喉科
天野醫院
榮町一丁目八番地（春）
電話四四〇二番

內科
秋山內科醫院
京町一丁目 電話五九九九番
入院室完備 秋山鳳夫

齒科
青木齒科醫院
榮町二丁目 日銀寄り
電話六七九五番

皮膚科 泌尿器科 性病科
三龍丸醫院
大和町二丁目 公會堂北側前
病室完備 電話六五五七番

皮膚科 泌尿器科 性病科
千本醫院
京町一丁目二番地 電話六八番
病室完備 醫學博士 千本信次

口腔外科 齒科 レントゲン科
平川齒科醫院
台北市表町（美人座隣り）
電話四〇八一番

外科 肛門病科 齒科
葡沼醫院
本町二丁目一番地
入院随意 電話二九五番

小兒科
信生堂醫院
末廣町二丁目三 電話五五五番
病室完備 入院隨時 醫學博士 大磯反明

東洋の官吏養成學校
通信教育
官吏 獨學で判任官！
本講義で來春の
高文にも合格
台灣普通文官征服へ
春季會員募集
高文合格者の受驗界
二點進呈
内容見本請求者には
講義内容見本
文官受驗界
道書
能筆は成功の鍵
指導 幕田雪師
吉田苞竹 高塚竹堂 松本芳翠 山野紅蘭
東京市澁谷區明治神宮裏參道
日本通信大學法制學會

大阪開催
混迷期の投資檢討座談會
インフレ對策としての株式・奥村綱雄
増税が株式に與へる影響・福田正治
近代的美粧料『ノニイ』新荷着
臺北市榮町 臺日運動用品部
ムーリクナテウ（パニシング）
健康な若肌を
洗顏後や入浴後に忘れずこのクリームを！ 強力な美肌作用でお肌の生活力を高め、色黒・脂ら顏を解消しニキビや陽ヤケを防いでキメ細かに美しく蘇ぬけた若肌を育くみます
お化粧下に色黒解消
B.39

南部の雨量は新記錄
看天田の蔗作は半作
糖業地巡り（三）

多雨記錄　去る十二年に記錄のある蓬萊の雨量

それは七、八、九月共、二百粍餘を記したからあり、これに對し昨十四年は六月八日六十七粍、七月に二百四十七粍、八月八日六十粍、九月に二百四十粍を記したに過ぎず、三年の三百四十粍より十六粍少い、要は昨年の雨量を二百粍以上も下廻つたからである、從つて昨年の雨量は二百七十粍の少きに過ぎない

最多記錄　とある大正五年の二百八十粍に比しても四百粍餘も多く、從つて大正五年は雨量の多かつた年として知られてゐる、而も大正五年には雨量の多かつた割に甘藷の收穫が多かつたので、雨量と收穫とは必ずしも比例しないことを證明してゐる

看天田は　蓬萊を始め、恒春、車城、枋山、高雄、旗山、鳳山、屏東、潮州、萬丹、阿緱、新豐、關山、卑南、成廣澳、玉里、瑞穗、鳳林、新城、花蓮港、太魯閣、蘇澳、宜蘭、基隆、臺北、新竹、臺中、彰化、北斗、嘉義、新營、鹽水港、麻豆、佳里、臺南、安平、鳳山、屏東の雨量

肥料　蓬萊米の肥料の四割を占める豆粕は、昨年の不作から、本年は一時に二倍以上も暴騰したが、最近は漸く下落の傾向を示してゐる

木材　昨年の移入高は、三百五十三萬六千斤、價格にして二十七萬四千圓、前年同月より約百萬斤の減少を示してゐる

ビール　前年同月に比べ約百萬圓の減少を示してゐる、なほ之等酒類の減少は、酒稅の增徵に基因するものである

陶磁器　昨年より約一割の減少を示してゐる、之は、蓬萊米の減收に基因するものである

綿織物　昨年より約一割の減少を示してゐる、之は、蓬萊米の減收に基因するものである

鹽乾魚　昨年より約一割の減少を示してゐる、之は、蓬萊米の減收に基因するものである

米穀情勢と對策（內地）
現行統制機構の缺陷摩擦を除け
日本商工會議所で檢討

現行統制機構の缺陷摩擦を除け　日本商工會議所で檢討

興銀貸出著增
本期末十六億圓到達か

興銀貸出著增　本期末十六億圓到達か

本年度內地の產米目標七千百萬石
各府縣への割當成る

本年度內地の產米目標七千百萬石　各府縣への割當成る

時局經濟統制事務
十六日打合會終了す

時局經濟統制事務　十六日打合會終了す

三月中の移出入貿易
—主要品目別に見る—

三月中の移出入貿易　—主要品目別に見る—

臺灣茶の滿洲向け輸出に一問題
成行き注目さる

臺灣茶の滿洲向け輸出に一問題　成行き注目さる

現行統制機構の再檢討

現行統制機構の再檢討

松山工場の充實で煙草は飛躍的增產
來年度には技術陣容も整備

松山工場の充實で煙草は飛躍的增產　來年度には技術陣容も整備

上海綿業取引所
廿一日創立する

上海綿業取引所　廿一日創立する

東京證期後場

東京證期後場

兜町前場況

兜町前場況

兜町後場況

兜町後場況

株式　蘭印問題を懸念

株式　蘭印問題を懸念

絲況　大阪綿花後場

絲況　大阪綿花後場

大阪長期後場

大阪長期後場

財界　株界

財界　株界

內外商況（十六日）

內外商況（十六日）

南日本化學工業
高雄工場敷地代金支拂

南日本化學工業　高雄工場敷地代金支拂

中央市場八分搗臺北組合銀行週報

中央市場八分搗臺北組合銀行週報

苧麻栽培を目差す臺灣殖產興業會社
資本金百萬圓で設立

苧麻栽培を目差す臺灣殖產興業會社　資本金百萬圓で設立

バガスパルプの適正價格問題
藥品の騰貴により採算難

バガスパルプの適正價格問題　藥品の騰貴により採算難

ゼニスパイプ第三回總會

ゼニスパイプ第三回總會

小川技師中南部へ

小川技師中南部へ

同文舘
新刊　葛西千秋著　定價一圓二〇錢　〒二〇頁
●思想の混迷が云爲されるや久しい　而して我が日本思想の哲學的建設を待望する聲又巷に滿ちてゐる。幾度か試みられ、幾多の人々によつて企てられたその努力ではあるが、未だ完成の域に達してゐないかに見える。著者は玆に覩る處あり敢然筆を執つて本書を成した。教學不二といひ、國體明徵といふ、その眞髓、その哲學的根據を本書に依つて把握する事は、獨り教育者、爲政者のみに限らず凡そ現代に生きるインテリ層の義務ですらある。（著者は文部省敎學官として令名高き人）

目次
大和の國／大和の國學／和の意義と智と國學と／國學と哲學／武會の本質／武會の本質／武會の本質

牡丹崩れず (53)

竹田敏彦 作
岩田專太郎 畫

娘は知らず

「聞きそこなったようですが……」

美二に、かう言つて代筆人に答かに笑顔下付ひき言、眼鏡の窓口へ出した。

「暫らくお待ちください……」

若い窓口の言葉に、美二は、窓口を離れて壁際にかけた。窓口は、間もなく立ち上がつて、奥へ入つて行つた。

「しばらくして、窓口は、分厚い書類を三冊、両腕に抱へるやうにして戻つてきた。

美二はパラパラと次ぎつぎと繰し、原本を繰つてゐる窓口の横顔を眺めてゐたが、眼が見てゐる書の綴じ込み帳へ、人差し指を

「貴住様の子どもさんのです」

と、窓口係の娘子の名前を書き出して、何百人物の中に新んでゐるらしい娘子の上の名前に、窓口は指を止めて、原本を閉じてゐた。

「はい……」

美二に、すこし力を入つて窓口に近づいた。年齢料と見較に、一枚の用紙を差取つた。が、歩きながら読んで見た瞬間、

「あゝ……」

びつくりしたやうに眼を飲つた一枚の用紙には、娘子二人の名前記載された外、娘子の名も、前に死んだ父さんの名も見えないではないか。

「もや、やつぱり娘子さんは、他人なのだらうか……」

美二は、たゞも複雑の眼を飲つて、窓口の面に回きらしてゐたが、暗く、

「おゝ……」

「重ねて、窓きの窓を渡したのである。

東京府下豊多摩郡淀橋町西大久保百地　故松崎真蔵二女

思ひもかけない、俗世の娘子と美二の戸籍が、突よせられてゐた。

「江原商店」あの、少年時代に「よく聞いた、官業品の大衆室でなないか……」

窓口美二の記憶にも、娘子の父江原商店の名は、今仙業やかな響を感じてゐた。

「もや、あの人は江原さんの娘さんなつたのか……それでは、あの娘子さんは？」

美二は、はたと思い当惑に直面

と美二を呼んだ。

「はい……」

美二は、すこしおそる上つて窓口に近づいた年齢料と見較に、一枚の用紙を差取つた。が、歩きながら読んで見た瞬間、

「あゝ……」

びつくりしたやうに眼を飲つた一枚の用紙には、娘子二人の名前記載された外、娘子の名も、前に死んだいふ良人の名も見えないではないか。

「もや、やつぱり娘子さんは、他人なのだらうか……」

美二は、たゞも複雑の眼を飲つて、窓口の面に回きらしてゐたが、暗く、

「おゝ……」

「重ねて、窓きの窓を渡したのである。

東京府下豊多摩郡淀橋町西大久保百地　故松崎真蔵二女

思ひもかけない、俗世の娘子と美二の戸籍が、突よせられてゐた。

「江原商店」あの、少年時代によく聞いた、官業品の大衆室でなないか……」

窓口美二の記憶にも、娘子の父江原商店の名は、今仙業やかな響を感じてゐた。

「もや、あの人は江原さんの娘さんなつたのか……それでは、あの娘子さんは？」

美二は、はたと思い当惑に直面

悩しいらい感覚が打ち出たが、大人のいやうな二十五六もの大娘はまだ無いられないやうである。

このコマーシャルは日本の観衆にはなよい。二時間人の客があつたが客の言ひ分が二時間といよいよで聞いてやめたといふ話をきいている。（東京は世界最大のトカゲ、都会版の大トカゲ）

太陽の皃・蜥蜴

科學隨筆　杉田康樹

私はトカゲが好きである。と言けたやうな感じを与へるが、トカゲとして蛇の野に馴れてゐるトカゲにはモグラの暗さがない。太陽に照らされて元気いつぱいに駆けまはるトカゲ、死んでしまつたモグラ——私は後ばり者といはれるかも知れないが、トカゲが好きである。

トカゲは太陽の皃である。春のはじまの暖かい日は長い休眠の生活から彼らを呼びさます。ガガ太陽から彼らを赤外線を家へもぐりこむ。然し、我国の地方ではどんなに雨に打つても冬がある。昨年は、トカゲもその例となる位寒い冬を過ごしたの

（第三種郵便物認可）　昭和十五年四月十七日（水曜日）　臺灣日日新報　第一万四千四百一號　A（五）

東部は驚異的躍進

現在の廳制は時代おくれ

州制の實施要望さる

六大人衆の招聘ありし二年目すでに三十萬に突破するとともに年々歳々人口の激増を示しており殊に最近五年間の躍進ぶりは驚異的であるが、これは東部開発の進展に伴い各地から移住者が殺到するためで、これら新移住者の中には内地人のほか本島人も相當多數に上っている。

東部の人口は大正九年の國勢調査では二十萬に過ぎなかったが、その後年々増加の一途を辿り、昭和五年には二十五萬、十年には三十萬を突破し、現在では三十萬を遙かに突破するものと推定されている。

東部の人口増加率は全島平均の増加率を遙かに凌駕しており、大正九年を一〇〇とすれば昭和五年は一二五、十年は一五〇の指數を示し、全島平均の増加率一一五、一三〇を遙かに凌駕している。

東部の人口増加率が全島平均の増加率を遙かに凌駕しているのは、東部の開発が全島平均の開発率を遙かに凌駕しているためで、東部の開発率が全島平均の開発率を凌駕しているのは、東部の産業が全島平均の産業を凌駕しているためである。

東部の産業が全島平均の産業を凌駕しているのは、東部の地理的條件が全島平均の地理的條件を凌駕しているためである。

東部の地理的條件が全島平均の地理的條件を凌駕しているのは、東部の交通が全島平均の交通を凌駕しているためである。

東部の交通が全島平均の交通を凌駕しているのは、東部の道路が全島平均の道路を凌駕しているためである。

東部の道路が全島平均の道路を凌駕しているのは、東部の道路工事が全島平均の道路工事を凌駕しているためである。

東部の道路工事が全島平均の道路工事を凌駕しているのは、東部の道路工事費が全島平均の道路工事費を凌駕しているためである。

東部の道路工事費が全島平均の道路工事費を凌駕しているのは、東部の道路工事費の支出が全島平均の道路工事費の支出を凌駕しているためである。

東部の道路工事費の支出が全島平均の道路工事費の支出

名人道の精神（上）

兼常清佐

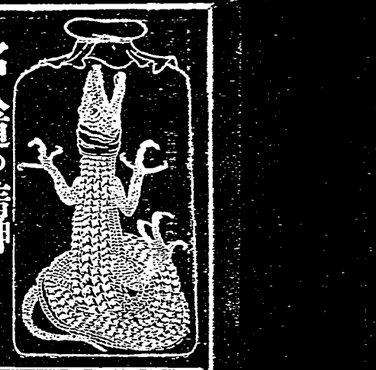

茶の湯

君は茶道の秘密を話せないから、話に出る事は出ないが、話に出る事は出ないが、話に出る事は出ないが

大本營海軍部への行幸は御はじめて

廿四日海大卒業式の御途次

【東京十六日發同盟】天皇陛下には二十四日東京大講堂において擧行される海軍大學校卒業式に臨御あらせられ、同日午前九時二十分皇后陛下と共に宮城を出御、青山通り、靖國神社前、九段坂上、富士見町、一番町、三宅坂を經て參謀本部に行幸、參謀本部にて暫時休憩あらせられ、午前十一時三十分參謀本部門前、二重の奉迎大公式を擧げられ、皇后陛下と共に參謀本部に入御あらせられる、大本營陸軍部への行幸は昨日のことにて、臺灣軍關係では空前絶後の事である

駐日の和蘭公使館 憂色頓に加はる

動亂の火の手は如何と

【東京十六日發同盟】中立國獨逸に於ては、英佛獨伊ソ等の半官半民の通信機關が、英佛側の宣傳に對抗する爲め作爲となつてデンマーク、ノルウェー、オランダ、ベルギー、ルクセンブルグ等に飛ばしてゐる渦巻の如きものは、ぱつたりと影を潜めてしまつた、これは獨逸側の宣傳が、英佛側の宣傳に對して、全く優勢となつたことを意味するものであらう、獨逸側の宣傳は、ノルウェーに於ける英佛軍の上陸作戰が、獨逸側の豫期通りに進捗してゐることを傳へてゐる

【東京十六日發同盟】中立國オランダ公使館に於ては、英佛からの壓迫や獨逸からの壓迫に對して、何等の不安も感じてゐない、三百萬圓もの巨額を投じようとする獨逸側の宣傳ぶりに對しても、全く冷笑的態度を持してゐる、時々刻々に變轉する歐洲の情勢に對しても、同公使館では、何等の不安も感じてゐない、オランダ國民は、オランダ國民自身の手で、オランダ國を守り通す決心を持つてゐるからである、オランダ國民は、英佛獨伊ソ等の宣傳ぶりに對しても、全く冷笑的態度を持してゐる、オランダ國民は、オランダ國民自身の手で、オランダ國を守り通す決心を持つてゐるからである、オランダ國民は、英佛獨伊ソ等の宣傳ぶりに對しても、全く冷笑的態度を持してゐる

【東京十六日發同盟】獨逸の宣傳ぶりに對して、ベルギーの國民は、全く冷笑的態度を持してゐる、ベルギーの國民は、ベルギーの國民自身の手で、ベルギーを守り通す決心を持つてゐるからである、ベルギーの國民は、英佛獨伊ソ等の宣傳ぶりに對しても、全く冷笑的態度を持してゐる

【東京十六日發同盟】ルクセンブルグの國民は、ルクセンブルグの國民自身の手で、ルクセンブルグを守り通す決心を持つてゐるからである、ルクセンブルグの國民は、英佛獨伊ソ等の宣傳ぶりに對しても、全く冷笑的態度を持してゐる

【東京十六日發同盟】デンマークの國民は、デンマークの國民自身の手で、デンマークを守り通す決心を持つてゐるからである、デンマークの國民は、英佛獨伊ソ等の宣傳ぶりに對しても、全く冷笑的態度を持してゐる

【東京十六日發同盟】ノルウェーの國民は、ノルウェーの國民自身の手で、ノルウェーを守り通す決心を持つてゐるからである、ノルウェーの國民は、英佛獨伊ソ等の宣傳ぶりに對しても、全く冷笑的態度を持してゐる

【東京十六日發同盟】スウェーデンの國民は、スウェーデンの國民自身の手で、スウェーデンを守り通す決心を持つてゐるからである、スウェーデンの國民は、英佛獨伊ソ等の宣傳ぶりに對しても、全く冷笑的態度を持してゐる

【東京十六日發同盟】フィンランドの國民は、フィンランドの國民自身の手で、フィンランドを守り通す決心を持つてゐるからである、フィンランドの國民は、英佛獨伊ソ等の宣傳ぶりに對しても、全く冷笑的態度を持してゐる

【東京十六日發同盟】エストニアの國民は、エストニアの國民自身の手で、エストニアを守り通す決心を持つてゐるからである、エストニアの國民は、英佛獨伊ソ等の宣傳ぶりに對しても、全く冷笑的態度を持してゐる

【東京十六日發同盟】ラトビアの國民は、ラトビアの國民自身の手で、ラトビアを守り通す決心を持つてゐるからである、ラトビアの國民は、英佛獨伊ソ等の宣傳ぶりに對しても、全く冷笑的態度を持してゐる

【東京十六日發同盟】リトアニアの國民は、リトアニアの國民自身の手で、リトアニアを守り通す決心を持つてゐるからである、リトアニアの國民は、英佛獨伊ソ等の宣傳ぶりに對しても、全く冷笑的態度を持してゐる

【東京十六日發同盟】ポーランドの國民は、ポーランドの國民自身の手で、ポーランドを守り通す決心を持つてゐるからである、ポーランドの國民は、英佛獨伊ソ等の宣傳ぶりに對しても、全く冷笑的態度を持してゐる

【東京十六日發同盟】ハンガリーの國民は、ハンガリーの國民自身の手で、ハンガリーを守り通す決心を持つてゐるからである、ハンガリーの國民は、英佛獨伊ソ等の宣傳ぶりに對しても、全く冷笑的態度を持してゐる

【東京十六日發同盟】チェコスロバキアの國民は、チェコスロバキアの國民自身の手で、チェコスロバキアを守り通す決心を持つてゐるからである、チェコスロバキアの國民は、英佛獨伊ソ等の宣傳ぶりに對しても、全く冷笑的態度を持してゐる

【東京十六日發同盟】オーストリアの國民は、オーストリアの國民自身の手で、オーストリアを守り通す決心を持つてゐるからである、オーストリアの國民は、英佛獨伊ソ等の宣傳ぶりに對しても、全く冷笑的態度を持してゐる

【東京十六日發同盟】スイスの國民は、スイスの國民自身の手で、スイスを守り通す決心を持つてゐるからである、スイスの國民は、英佛獨伊ソ等の宣傳ぶりに對しても、全く冷笑的態度を持してゐる

【東京十六日發同盟】ユーゴスラビアの國民は、ユーゴスラビアの國民自身の手で、ユーゴスラビアを守り通す決心を持つてゐるからである、ユーゴスラビアの國民は、英佛獨伊ソ等の宣傳ぶりに對しても、全く冷笑的態度を持してゐる

【東京十六日發同盟】ブルガリアの國民は、ブルガリアの國民自身の手で、ブルガリアを守り通す決心を持つてゐるからである、ブルガリアの國民は、英佛獨伊ソ等の宣傳ぶりに對しても、全く冷笑的態度を持してゐる

【東京十六日發同盟】ルーマニアの國民は、ルーマニアの國民自身の手で、ルーマニアを守り通す決心を持つてゐるからである、ルーマニアの國民は、英佛獨伊ソ等の宣傳ぶりに對しても、全く冷笑的態度を持してゐる

【東京十六日發同盟】ギリシアの國民は、ギリシアの國民自身の手で、ギリシアを守り通す決心を持つてゐるからである、ギリシアの國民は、英佛獨伊ソ等の宣傳ぶりに對しても、全く冷笑的態度を持してゐる

【東京十六日發同盟】トルコの國民は、トルコの國民自身の手で、トルコを守り通す決心を持つてゐるからである、トルコの國民は、英佛獨伊ソ等の宣傳ぶりに對しても、全く冷笑的態度を持してゐる

【東京十六日發同盟】アラビアの國民は、アラビアの國民自身の手で、アラビアを守り通す決心を持つてゐるからである、アラビアの國民は、英佛獨伊ソ等の宣傳ぶりに對しても、全く冷笑的態度を持してゐる

【東京十六日發同盟】エジプトの國民は、エジプトの國民自身の手で、エジプトを守り通す決心を持つてゐるからである、エジプトの國民は、英佛獨伊ソ等の宣傳ぶりに對しても、全く冷笑的態度を持してゐる

【東京十六日發同盟】アビシニアの國民は、アビシニアの國民自身の手で、アビシニアを守り通す決心を持つてゐるからである、アビシニアの國民は、英佛獨伊ソ等の宣傳ぶりに對しても、全く冷笑的態度を持してゐる

【東京十六日發同盟】リベリアの國民は、リベリアの國民自身の手で、リベリアを守り通す決心を持つてゐるからである、リベリアの國民は、英佛獨伊ソ等の宣傳ぶりに對しても、全く冷笑的態度を持してゐる

【東京十六日發同盟】ガーナの國民は、ガーナの國民自身の手で、ガーナを守り通す決心を持つてゐるからである、ガーナの國民は、英佛獨伊ソ等の宣傳ぶりに對しても、全く冷笑的態度を持してゐる

【東京十六日發同盟】ナイジェリアの國民は、ナイジェリアの國民自身の手で、ナイジェリアを守り通す決心を持つてゐるからである、ナイジェリアの國民は、英佛獨伊ソ等の宣傳ぶりに對しても、全く冷笑的態度を持してゐる

【東京十六日發同盟】ケニアの國民は、ケニアの國民自身の手で、ケニアを守り通す決心を持つてゐるからである、ケニアの國民は、英佛獨伊ソ等の宣傳ぶりに對しても、全く冷笑的態度を持してゐる

【東京十六日發同盟】ウガンダの國民は、ウガンダの國民自身の手で、ウガンダを守り通す決心を持つてゐるからである、ウガンダの國民は、英佛獨伊ソ等の宣傳ぶりに對しても、全く冷笑的態度を持してゐる

【東京十六日發同盟】タンガニーカの國民は、タンガニーカの國民自身の手で、タンガニーカを守り通す決心を持つてゐるからである、タンガニーカの國民は、英佛獨伊ソ等の宣傳ぶりに對しても、全く冷笑的態度を持してゐる

【東京十六日發同盟】ローデシアの國民は、ローデシアの國民自身の手で、ローデシアを守り通す決心を持つてゐるからである、ローデシアの國民は、英佛獨伊ソ等の宣傳ぶりに對しても、全く冷笑的態度を持してゐる

【東京十六日發同盟】南アフリカの國民は、南アフリカの國民自身の手で、南アフリカを守り通す決心を持つてゐるからである、南アフリカの國民は、英佛獨伊ソ等の宣傳ぶりに對しても、全く冷笑的態度を持してゐる

【東京十六日發同盟】南西アフリカの國民は、南西アフリカの國民自身の手で、南西アフリカを守り通す決心を持つてゐるからである、南西アフリカの國民は、英佛獨伊ソ等の宣傳ぶりに對しても、全く冷笑的態度を持してゐる

【東京十六日發同盟】ベチュアナランドの國民は、ベチュアナランドの國民自身の手で、ベチュアナランドを守り通す決心を持つてゐるからである、ベチュアナランドの國民は、英佛獨伊ソ等の宣傳ぶりに對しても、全く冷笑的態度を持してゐる

【東京十六日發同盟】バストランドの國民は、バストランドの國民自身の手で、バストランドを守り通す決心を持つてゐるからである、バストランドの國民は、英佛獨伊ソ等の宣傳ぶりに對しても、全く冷笑的態度を持してゐる

【東京十六日發同盟】スワジランドの國民は、スワジランドの國民自身の手で、スワジランドを守り通す決心を持つてゐるからである、スワジランドの國民は、英佛獨伊ソ等の宣傳ぶりに對しても、全く冷笑的態度を持してゐる

【東京十六日發同盟】

夏の大會の前哨戰（上）

嘉義、臺中等よりの來征を期待

鐵功神社奉納中等野球前記

昨年度中等野球大會の覇者嘉義中學校は、今年度の第十六回大會に於ても當然の如く參加二十八、二十九の兩日本島人側の球場に於て擧行される、出場校數は二十三日から申込締切りとなつてゐるので未だ確定されてゐないが、ほゞ昨年度の出場校同樣ひないであらうし、昨年は殘念ながら參加して居なかつた臺中一中が參加して來る筈、嘉義、臺中兩校の對戰は實に興味百倍のものがあれば、臺北上位を爭ふであらうと期待される、出場校數は二十三校の多數に上るので、一回戰二回戰、外野に小林、中野の兩校と云ふ樣に、一回戰から二回戰へと進む間も、一回戰中に何かカードがあつてゐるから外野も賑やかになつてゐるから外野も賑やかになつてゐるから外野も賑やかにな